THE CHOSUN ILBO. (THE KOREA DAILY NEWS.) SEOUL. (水曜日) 昭和十二年九月一日 (第三版) (日刊)

朝鮮日報

朝刊

本紙朝夕刊十二面

社說

蘇支不可侵條約

一

當然히 잇슬것으로 豫期되든 蘇支不可侵條約은 드디여 締結되엿다. 條約의 內容은 別로 新奇하달것이 업다. 即, (一)侵略戰爭의否認, (二)兩國의 相互不可侵, (三)그中一國과의 戰爭中에 잇는 第三國에 對한 援助不實等等 말하면 實際에 잇서서 依例히 잇슬 일을 成文化한데 不過하다. 何故오하면, 그所謂, 侵略戰爭否認의 條項은 斯種의 條約에 양념거리로 依例히 붓는것이오, 다음 둘재로 말하면, 蘇聯의 對日方針으로 보나 支那의 現狀으로 보나 또한 蘇支兩國間의 最近의 國交關係로 보나 비록 不可侵條約이 업다고할지라도 이兩國間에 當分 戰爭이 잇슬理 업는것이오, 다음 셋재로 말하면 日支兩國間의 今日의 狀態를 본 蘇聯이, 蘇支不可侵條約이 업다하야 支那를 저버리고 帝國側을 援助할것으로는 꿈에도 생각할수 업기때문이다.

二

그러면 이것이 無意味한것이냐? 하면 그럿것은 絶對로 아니다. 何故오하면 今番條約의 根本精神은 그 文面에 잇지 안코 그裏面에 숨은 密約에 잇기때문이다. 密約은 그말의 뜻과 가치 秘密에 屬한것이나 우리는 前後의 經緯로 보아 此를 明白히 推知할수가 잇다. 그것은 即 蘇支軍事協定이다. 今番日支事變에 際하야 蘇聯은 支那에 對하야 軍需品을 供給하며 軍事技術者를 派遣함에 依하야 積極的으로 此를 援助한다. 이에 對한 報酬로 支那는 蘇聯을 爲하야 共產主義竝共產黨을 抱容한다를 內容으로 한것이다. 이點이 全世界, 特히 帝國의 關心處다. 그러나 帝國側으로 보아서는 이點은 單純한 關心의 程度요 그以上은 아니다. 이한가지는 一般國民이 特別히 알어 둘 時局認識의 要素다. 何故오하면, 帝國은 今番事變初에 잇서서 미리 此事 잇슬것을 豫測하고 이에 對한 萬遺漏가 업는 對策을 整備하여 두엇기때문이다. 故로 帝國은 이것을 보고 새삼스러히 놀래지는 안는것이다.

三

그러나 이제 이것을 觀點을 달리하야 본다면 今番의 不可侵條約을 締結하기에 至한 國民政府의 此無誤無分別의 暴措는 다른 무엇보다도 支那自身을 爲하야 가장 큰 不幸한 일이라고할수밧게업다. 支那에는 聯蘇容共政策이라는 文字가 잇다. 한때 부른 文字나 聯蘇와 容共은 同一한 槪念이 아니다. 支那의 處地로 보면 武力을 빌기爲하야 聯蘇는 必要하나 國內를 攪亂시키는 怪物에 比할만한 共產主義는 最大害毒이다. 이것은 國民政府自身도 잘 알고 잇다. 저 蔣介石이가 五六年을 두고 共匪討伐에 專力한것을 보아도 알것이다. 그러나 相對方蘇聯은 支那가 共產主義를 容認할것을 前提條件으로 하지안코는 武力을 빌니지 안는다. 여기서 國民政府는 目前의 渴症을 止하기爲하야 毒菌이 석긴 물을 마시는 세음으로 武力援助를 受하기 爲한 聯蘇에 끌리어서 할수업시 共產主義를 抱容하게 된것이다. 이제 支那四億이라는 巨體內에서 蠢動하기 始作하면 그들의 眼前에는 오직 毒牙를 벌리고 支那의 自滅을 기다리는 蘇聯이 잇슬뿐이다. 그러나 赤化防止는 帝國의 今番事變의 重要目的의 하나이다. 故로 對支事變이 帝國의 勝利로 終局하는 날이 同時에 支那四億은 赤禍의 毒牙로부터 救出되는날이다. 어려케 보면 蘇支不可侵條約은 帝國을 爲하야는, 單純한 關心거리요, 憂慮거리가 못 될을 알것이다.

敵前渡河敢行!

黃浦江最重地點에突入

【上海三十一日發同盟至急報】午前十時五十分 我○○部隊는 江으로부터 艦砲及砲兵의 砲擊掩護下에 敵에猛擊을加하면서 敵前渡河를決行하야 黃浦江最重要地點에 突入, 時餘에亘한 白兵戰을 演한後 敵을東方으로 壓迫하고 다시攻擊前進中이다

十字火中에渡河 二百餘名을殲滅

【上海三十一日發同盟】三十日拂曉陸軍○○部隊左翼最前線中島少尉가指揮하는『새벽의挺身隊』는 我砲兵部隊의 前進을 有利케하기爲하야 ○○附近으로부터 行動을開始, 敵陣地에서 發射하는 迫擊砲의 十字火를무릅쓰고 滾滾히水位가목까지 올라오는 ○○크리크를 渡河하야 敵主力陣에 一齊히 猛射를加하야 二百餘名을 殲滅식혓는데 中島○隊는 半數의 死傷者를내이고 隊長中島少尉도 背部에 重傷을負하엿다 그리고 中島少尉는 愛知縣出身이라

羅店鎭完全占領

【上海三十一日發同盟】去二十七日夜來○○前面의 敵에猛烈한 攻擊을 開始하고 二十八日 午前에는 벌서부터 ○線에 前進을 繼續하고잇든 ○○의 皇軍部隊는 숨 쉬일사이도업시 午前五時半 때마침 沛然히 나리는 豪雨中에 子午까지 빠지는 泥濘을 不拘하고 다시 前進을 開始하야 激雷라도 驟할 殷殷한 ○部隊의 砲擊中에 各部隊는 皇軍獨特한 速攻前進을 繼續하야 敵의猛襲을 擊破하고 드듸어 羅店鎭의 敵陣을 完全히 占領하게되엿다 我軍의 意氣는 正히 軒揚하엿다

羅店鎭方面으로追擊中

【上海卅一日發同盟】一擧에 ○○鎭을占領한 我軍은潰走하는敵을 追擊하야 ○○鎭北方吳淞砲台方面及西北方의 羅店鎭方面으로 向하야 進擊하는中이다

○○鎭과吳淞砲臺占領

【上海三十一日發同盟】吳淞砲臺附近의 某要地에對한 我總攻擊은 三十一日午前十一時江上艦艇의 砲擊과 空軍의 爆擊으로 開始되여 緊密한協力下에 絶大한效果를 擧하고 ○○陸上部隊의 果敢한 敵前上陸은 午前十一時五分에 成功하야 塹壕家屋等에 依據한 敵軍을 殲滅하고 正午○○鎭을 完全히 陷落하고 靑空高히 日章旗를飜揚하야 我陸海空軍의 威力을 遺憾업시 發揮하엿다

【上海三十一日發同盟】○○을 占據한 我軍은 陸海空軍共同作戰下에 黃浦江下流에잇는 敵의要害吳淞砲臺도 占據하엿다

我陸軍○○鎭要塞占據

【上海三十一日發至急報同盟】陸軍部隊는昨三十日後續部隊의 精鋭를加하야 士氣益益旺盛한데 三十日夜부터 行動을開始하엿다 三十一日朝我○○精鋭部隊의 ○○江岸敵前上陸敢行을 待하야 ○○地區로부터 吳淞砲臺方面에서 我海軍의 艦船及航空部隊의 爆擊에 頑强히 抵抗하는 ○○鎭의 要塞에向하야 一齊히 總攻擊을 開始하야 白兵戰을展開한後 午後一時 마침내 이를 占據하고 上海事變以來再次日章旗를휘날게되엿다 敵의 遺棄한屍體는 約一千에達함으로 이것으로써 激戰을 想像할수잇다

日支兩國戰鬪機 四十五分間空中戰

最初我機出現을市民은支那機로誤認

空爆刹那의廣東情景

【香港三十一日發同盟】三十一日午前五時飛行機의 爆音이 廣東上空에 傳播되자 廣東市民은最初 支那飛行機인줄로 알엇스나 石牌支那軍用飛行場에 爆彈二個를投下하야 一大音響과 함께爆發하자 갑작히 空襲警報의 싸이렌이나고 市民은 唐惶히戶外로 뛰여나와 左往右往一支那軍이 發射하는 高射砲의 爆音은 全市를 震撼케하엿다 我飛行機는 低空飛行을 敢行하야 高射砲彈이 炸裂하는 사이를 巧妙히 飛翔하면서 約四十五分間東山 石牌沙河에 爆彈을 投下하엿다 얼마지나지안허 支那軍戰鬪機가 一機又一機 敵機의 戰鬪機가 我飛行機에 向하여옴을 我方은 이에邀擊 壯烈한 空中戰을 演出하면서 東南으로飛去하야 我機는 繼續하야 午前六時頃 黃埔築港上에 나타나同所에大爆擊을 加하고 다시虎門砲臺에이르러 이곳에서도 가장 壯烈한 空中戰을 演出하야同砲臺에 大爆擊을 敢行하엿다

陸軍에의獻金 一千萬圓突破

【東京電話同盟】北支事變勃發以來陸軍에는 連日國民의 熱誠으로가득찬 獻金이殺到하는데 三十一日마침내 一千萬圓을突破하야 一千六萬九百七十七圓이라는 多額의數字를 示하게되엿다 其內譯은

恤兵金 [illegible]
國防獻金 [illegible]
學藝技術獎勵 [illegible]

으로滿洲事變當時六個年間의 獻金二千五百四十八萬七千七百二十二圓八十五錢에比較하면 겨우二個月未滿의 短期間에 半數에各가온 獻金이모힌셈인데 國民의 熱誠에는 陸軍當局도 感激하고잇다 此에關하야 杉山陸相은말하기를

今回 事變發生以來 軍에對하야 示現된 여러가지後援과 同情은 精神的으로 또는 物質的으로 投擧不遑한바 或은激勵文으로 或은 慰問辭로 或은慰問의 金品으로 表現되는데 國防獻金恤兵金의 總額은今日로서 마친내 一千萬圓을突破하게되엿다 이것은 實로熱誠가득한 御後援의 表現으로 將兵一同의 感激不堪하는바이다 今日我將兵이 北支와中支에서 天候地形의 險惡을克服하면서 寡로써 衆敵을 擊滅하야 赫赫한 武勳을 樹立하는것은 實로御稜威의 惠澤이나 一面我國民의 熱誠잇는 御後援의 賜物이라는것을 信하는바이다 玆에陸軍의 일홈으로 深甚한感謝의 意를表하는 바이다

蘇支間密約成立?

對支武器供給代償으로

外蒙新疆支配權承認說

【新京三十一日發同盟】三十一日滿洲國外務局에達한 某方面의 情報에依하면 蘇支間에 密約이 成立되엿다한다 右密約內容은 蘇聯은武器供給을 包含한 對支援助를約束하고 支那는 其代償으로 外蒙及 新疆에잇서 蘇聯의 政治的支配權을 正式으로 承認하리라고觀測되는다 그리고 右密約에잇서 支那로 하여금 外蒙과 新疆의 主權을 放棄케하고 蘇聯容共政策實現을爲하야 支那領土를 犧牲한것으로 其推移는 注目된다

蘇支協定成立으로 相當히對支援助豫想

【倫敦三十一日發同盟】蘇支不可侵條約成立에 關하야 時期가時期인만큼 여러가지로 臆說이紛紛하고잇는데 消息通은 今後蘇聯政府의 對支援助가 積極化하지안흘가 注目하고잇다 蘇聯政府의 對支武器供給에 對하여는 倫敦에서도 從來에 上程度까지 其可能性은 認定하엿스나 今日不可侵條約의 締結結果 蘇聯邦의 各[illegible]에對한 一擧에 相當히大規模의武器供給 其他對支援助를 하게되리라고 觀測된다

戰死傷者

七月二十七日부터 八月十八日에至하는 ○○部隊戰死傷者는如左하다.

▲戰死 少尉 佐久間正夫 軍曹 保科茂吉(長崎縣) 伍長佐藤正夫(德島縣) 上等兵 加藤安太郞(德島縣) 同橋本秋男(德島市) 二等兵 山崎德義(愛媛縣) 一等兵 藤井喜代一(三重縣) 同三好朝德(愛媛縣) 一等兵 都英男(大阪市) 二等兵 後藤幸雄(三重縣) 同高羅文雄(三重縣) 同西谷辰三(德島縣) 軍曹 [illegible]井秀(長崎縣) [illegible] 上等兵 江川義雄(鹿兒島縣) 一等兵 島村義雄(愛媛縣) 一等兵 水木古田(愛媛縣) 軍曹 [illegible] 賀縣) 一等兵 先田己之助(兵庫縣) 大尉 酒井淸三郞 上等兵 久保芳明(愛媛縣) 一等兵 山正男(三重縣) 同大西秋義(愛媛縣)

▲戰傷死 一等兵 軍曹大島正一(群馬縣)、二等兵 曾我部大次(德島縣)、一等兵 原利一(德島縣)、准尉近藤直太郞 以下八月二十日戰死者、

所良部附近

▲戰死 一等兵香松政夫(愛媛縣)、同中谷淸三(三重縣)、上等兵西田理八(愛媛縣)、一等兵 新居茂市(德島縣)、一等兵河野淸(愛媛縣)、同淸家德治(愛媛縣)、同前川光夫(三重縣)

戰傷者

七月二十七日로부터 七月二十八日에至하는 ○○部隊의 戰傷者는如左하다

上等兵佐川榮(愛媛縣)、一等兵大谷雅夷(同)、上等兵山崎速夫(高知縣)一等兵乃美嚴(釜山府) 軍曹澤村三夫(德島縣)、同二村利春(奈良縣)、同杉田集(愛媛縣)、上等兵西岡秀市(德島縣)、同宇都宮孝(愛媛縣)、一等兵湯淺春治(德島縣)、同 岡山一雄(三重縣)、同浦邊稔(德島縣)同田部道德(愛媛縣)同小池美之吉(兵庫縣)、軍曹 中川幸春(德島縣)、一等兵仁尾忠(高知縣)、同川北淸(三重縣)、准尉植木岩雄、上等兵田中時春(大邱府)少尉 西村守正、上等兵阿部由吉(岩手縣) 同 山地照馬(愛媛縣) 一等兵 山內一正(愛媛縣) 同藤川賀義(愛媛縣) 同澤野井信男(大阪市) 上等兵 工藤淸之丞(靑森縣) 少尉御庄源一、一等兵 上田國一(德島縣) 上等兵 北川登志男(全南) 一等兵 田原常一(愛媛縣) 同澤田恒睦(愛媛縣) 軍曹足川茂(德島縣) 伍長大平泰治(釜山府)通譯朴用哲, 上等兵 東岡政衛(愛媛縣) 一等兵 中津德三郞(德島縣) 同 德永秀一(愛媛縣) 同中田七助(愛媛縣) 同川村義弘(愛媛縣) 同山中貞雄 軍曹松澤一郞(長野縣) 伍長森川明憲(愛媛縣) 上等兵谷口[illegible](德島縣) 准尉[illegible]直太郞(八月十八日死亡) 一等兵濱口辰之助(三重縣) 同[illegible]田義[illegible](德島縣) 同勢力信夫(三重縣) 同川田實(愛媛縣) 同 國光進(高知縣) 同吉本勉(愛媛縣)、上等兵高田林三郞(愛媛縣)、一等兵 曾我部大次(德島縣)(八月十二日死亡) 上等兵 渡邊義(愛媛縣) 同富永朝雄(愛媛縣) 同中平茂春(德島縣) 一等兵犬西秋義(愛媛縣、七月三十一日死亡)、少尉 佐藤隆藏 一等兵森野謙一郞(愛媛縣)同谷脇幸義(高知縣) 一等兵里山善一(大阪府)同細木正次郞(三重縣)、同東和佑(三重縣)上等兵益壯一郞(高知縣)同篠原秀雄(大邱府)一等兵細田忠治(大邱府)同石川辰義(愛媛縣)

靑島에危機一髮

總領事館遂閉鎖

武官室、特務機關、居留民等全部撤退

【靑島三十一日發同盟】靑島總領事館閉鎖命令에 接한 大鷹總領事는 말하기를 感慨無量하야 할말이업다 이제 沈市長과 맛나 官廳及居留民의遺留財産權益保護에對하야 다시말하고 오겟다 總領事以下의 撤退는 原田丸의 出帆을 延期하고 乘船할 터인데 이제부터 撤退準備에 着手할터임으로 出帆은 아마二日正午에 할터이다 國旗降下式은二日朝에 行한다 各國領事館에게 今日各其撤退事情을말하고 오겟다 總領事館의閉鎖임으로 日本人은 一人도남지안코 新聞通信關係關吏 市政府鐵道顧問等도 全部撤退할 方針이다

【靑島三十一日發同盟】海軍駐在武官田中中佐는九月二日武官室을閉鎖하고 同日靑島丸으로撤退하기로 되엿다

【靑島三十一日發同盟】靑島特務機關은 마침내 九月二日에 閉鎖하고 秀秋中佐以下機關員全部는 二日靑島丸으로 大連에 撤退하기로되엿다

國旗降下式二日擧行

出征將士의 減免稅法 提出準備中

【東京電話同盟】政府는 臨時議會에 出征將士에對한 租稅減免及 徵收猶豫에關한 法律案을提出하고저 硏究中이엿는바 卅一日 閣議에서 賀屋藏相으로부터 그主旨를 說明하고 諒解를求하엿다 右는 所得稅를中心으로하야 出征將士에對한 租稅의減免更訂에關하야 그適用範圍를擴張하는同時에 大體로 事變이繼續中 實行하게될것이다

洋灰減產率

朝鮮은三割九分으로決定

【大阪電話同盟】세멘트聯合會에서는 勞働者大期(九,十,十一月)의 日本內地세멘트減産率을 四分擴張한六割로 決定하고 朝鮮에서는 總督府와 協議한結果 三十一日 十一月末의 在荷高를四萬噸으로 想定하고 三割九分 即三分을 擴張키로 決定하엿다 其理由는 新設各社의 操業進捗과 今回事變의 影響을 豫想하기難한데 基한것으로 今後必要에應하야 隨時變更될터이다

間諜行爲禁壓

九月一日布告를發布

【天津三十一日發同盟】支那駐屯軍司令部에서는 九月一日 間諜行爲를 禁壓하는 左의布告를 發布하게되엿는데 其大要는 左와如하다

爾今我軍의 作戰地域內에서左의行爲를 하거나 又는하려하는者는 嚴罰에處하고 第三國人이라할지라도 其自由를 保證치 안흘것이다

一、間諜行爲

一、日本軍에 對하야 反逆하는 行爲及 이를敎唆하는 行爲

이外 日本軍의安全을 害하는 一切의行爲

右布告에 關하야 天津駐屯軍司令部는 當局談으로 左와如히發表하엿다

今回日本軍으로 發布하는 布告의 目的은 現在北支에잇서 日支間에敵對行爲가 繼續되는 事實에鑑하야 作戰地域內에서 日本軍의 安全을 確保하고作戰遂行에 阻害가업게하기爲하야 右有害한 一切의 行爲는 彈壓하려함에잇다 租界及 第三國人에對하여는國際法及 諸條約에準據하야 處置될것은 勿論이다

王口鎭도占據

【天津卅一日發同盟】今朝來我軍의 攻擊하고잇는 津浦線沿線王口鎭은 午後四時頃마침내 이를占據하엿다

我機敵地偵察

【香港三十一日發同盟】午前十一時我飛行機○機는廣九鐵道東江鐵橋附近의 石龍에 나타나 同地一帶를 偵察하고 飛去하엿다

人事·集會

▲金華弘氏(中央大學講師)入京人事次來社

今秋蠶繭 價格協定成立

八月三十一日 農林局發表 今秋蠶繭의 價格協定協議會는 今日午前八時半부터 總督府에서 農林局長統裁下에 開催되여 總督府關係官各道知事代表者 道蠶業技術官及 購繭者代表 朝鮮製絲協會役員等이出席하야 協議한結果 左와如히 圓滿한協定을成立시키게되엿다 今秋부터는 近年의繭質改善에鑑하야 本春蠶期에實施한바와如히 從來의特等繭우에優等級(絲量十二匁)가 新設되엿다 그리고 今日의橫濱生絲市勢(當先平均八一圓)日時는 掛目三十二掛로 優等繭一貫匁는 三圓八四錢에該當한다

記

南朝鮮地方工場所在地附近을 標準으로 左表와如히함

絲價	掛目
六九〇圓以上—七〇六圓未滿	二六、〇掛
七〇六〃—七二二〃	二七、〇
七二二〃—七三八〃	二八、〇
七三八〃—七五四〃	二八、五
七五四〃—七七〇〃	二九、五
七七〇〃—七八六〃	三〇、五
七八六〃—八〇二〃	三一、〇
八〇二〃—八一八〃	三二、〇
八一八〃—八三四〃	三三、〇
八三四〃—八五〇〃	三三、五
八五〇〃—八六六〃	三四、五
八六六〃—八八二〃	三五、五
八八二〃—八九八〃	三六、〇
八九八〃—九一四〃	三七、〇
九一四〃—九三〇〃	三八、〇

追而前表의 絲價以外에 騰落할境遇에는 前表에 準하야總督府에서 裁定하야 通報하기로함

獨學靑年의敎育機關

早稻田大學의講義錄

本大學總長 田中穗積博士

國民敎化의 徹底를期함

時局의漸次重大함에鑑하야 本大學은左의講義錄에依하야更히國民敎化의徹底를期코저한다。

懇切히靑年諸君의奮起를望함。

希望者는至急內容見本을請求하라。

中等學校程度

講義	月謝·期間
中學講義	月一圓 前期後期各一ケ年
商業講義	月一圓 一ケ年半
高等女學講義	月一圓 一ケ年半
電氣工學豫備講義	月一圓 一ケ年

專門學校程度

講義	月謝·期間
政治經濟講義	月一圓二十錢 一ケ年半
法律講義	月一圓二十錢 一ケ年半
文學講義	月一圓二十錢 一ケ年半
建築講義	月一圓二十錢 一ケ年半
電氣工學講義	月一圓二十錢 一ケ年半

內容見本

見本은반다시願하는講義錄을明記하야葉書로左記로申込하라

東京·牛込 早稻田大學出版部 振替東京一一一三 電話牛込三一四五

(一) 丁丑七月二十七日(水)(辛卯) (第三種郵便物認可) 조선일보 昭和十二年九月一日(水曜日) 第五千八百五十五號

現實은곳까지齟齬 前科者惡心再發!

仁川山手町에서防護團員에게붓잡힌 強盜未遂犯의崎嶇한一生!

【仁川】 철창생활하는동안에 처자를사별하고 사고무친한사파(娑婆)의세상에나왓스나 생활할도리가업서 자살하랴하얏스나 심지가약하야 이것조차결행치못하고 또다시범행을하랴다가체포된 강도 미수범이잇다 신천군삼흥면월봉리(信川郡三興面月峰里) 이백오십팔번지 류항순(劉項順)(三〇)은 지난이십구일밤에 약일척가량의식도를 품고 산근정(山根町)근방에서 인가를 엿보고잇다가 경계중의방호단에게 발견되야 필경은경찰에 까지인도되얏다는데 그의눈물석긴진술에 의하면 그는강도 사기(詐欺)횡령(橫領)등전과삼범으로 복역중에 처자를사별하고 지난칠월이십륙일에 복역에금오십원을 바터가지고 출옥은하엿스나 갈바가업서 할수업시친지를 차저만주에 까지갓섯스나 만나지못하고 인천까지 다시돌아와 지난이십구일은 날새가려워월미도(月尾島)에서 옷을벗고해수욕을하는동안에 박명한그에게는 최후에생명수와가튼현금원이들어잇는 옷저고리를도난당하고말엇다 이처럼 삼중사중의핍박을밧는그는 최후로 자살을하고자 복역하엿든 형무소장에게 유언서까지썻스나 마음이약하야결행치못하고 로동을하고자 품목공사에인부로까지 가섯스나 체약한그는 체력이 업다는구실로 축출을 당하게되야 전연 생도를일흔그는 생각다못하야 저주할세상에 원수를갑고저 로상에서 어린아해들이 가지고놀든식도를 현대와밧구어가지고 전기와가튼 행동을 감행하랴다가 체포된것이라한다

渡支旅行者에게 "旅券發給"의制限

일지사변의 확대에따라 북평(北平)과 상해(上海)방면에서는 군사행동이 진행중이고 또다른 지방에서는 재류방인의 생명재산이 심히위험을밧게되엿스므로 삼십일일 외무성에서는 종래려권을필요로하지안코 자유이엿든 본방인의 지나려행에 대하야일정한제한을 가하게되엿다 즉공무상가경상 기타정당한목적으로 지급도지(渡支)를 필요로하는자에대하여는 청원에따라 본인의 거주지관할경찰서장으로부터 도항의 목적기간등을 기재한신분증명서를 발급하야 그증명서사용자에 한하야만 출남항으로부터 승선하도록되엿다 또공무를가지고도지하려는자는 관공서발행의신분증명서를 휴대하기로되엿는데 제복착용의 군인군속만은 그러한신분증명서를 필요로하지안는다 또 외무성에서는지나현지의사태가 허하는한 가급적시급히 이와가튼 제한을철폐할방침이다

保護觀察所에서 時局懇談會

부내 경성보호관찰소(京城保護觀察所)에서는 삼십일일 오후일곱시반부터 그청사안에서 대상자(對象者)즉 사상범으로처벌된자 또는가출옥된자 기소유예처분자등을 초치하야 제(堤)소장을중심으로 시국에대한 간담회를개최하엿다

가차워오는 秋陽 —— 昨日近郊所見

廣東、徐州空爆

蔣介石은國際干涉의必要를强調 聯盟에는事變覺書提出

그날그날의戰線一覽

중신이전하는 오늘의전황(戰況)은 완전히 남쪽상해전선(上海)이독차지하고잇다 이십칠일 상륙한 ○○부대의제이선부대는 상륙을 마치 자조금도 쉴사히업시 최전선에서 격전을하고잇는 제일선부대의 생명의끈인 탄약과 식량을 수송하기에 전력을다하고잇다 일백이십도를 훨신넘는 폭서와호우로 말미암아 진흙천지가되여버린 후방전선을 굿게직히며한편으로는 길이라고는 업고 또는 전선에서 날려오는 박격포탄을 피하여가며 혹은갑작히 삼림속에서 호랑이처럼 달려드는패잔병(敗殘兵)의 기습을물리치며 난행에난행을 거듭한공이잇서 삼십일에는 드디어 ○○부대와 완전히 련락을 취하야 전선부대 장병은 감사와함께사기백배하야 밤낮을 가리지안는 적의기습을 물리치고 잇다

새매보다도 빠르고 독수리보다도 용맹한 아공군부대도 여전히 꿋꿋장한 폭격전을 전개하야 륙상부대와 아울러전선을 종횡무진으로 활약하고잇다 즉삼십일일오전여섯시 아해군○○항공대○기는 첫가을의 맑게개인하날을뚜루고 드디어 광동(廣東)상공에 그용자를 나타내여 적군비행장과 그부군에 총총하게 압을 벌리고잇는 엄개포좌(掩蓋砲座)에 치명적폭격을 감행하엿다 이소리에놀난 피난민은잠도채깨이지안는 눈을비벼가며엇찌할줄을모르고 시내를 밋친듯이 이리저리 달여대혼난을 이르켯음으로사면(沙面)으로로통하는문은 굿굿게닷처버렷다 천지를 진동하는 이공폭의소리가 광동시민의귀에서 사라지기도전에 아비행기는 오전열한시사십분 또다시 광동상공에서 장렬무쌍한 폭격을 하엿다

×

비행기의 활동은 삼십일에도 전개되엿다 ○○해군항공부대의 ○○기는 이날아츰여덜시경 진포선(津浦線)과롱해선(隴海線)이 마조치는군사수송장 극히중요한곳인 서주(徐州)를공습하야 정거장구내에 군수품을 산떠미처럼실고잇는 회차에폭탄을떨어지게하야 이것을 산산히 깨트려버렷슬뿐아니라 선로에도만흔 손해를입힌것이다

×

삼십일저녁다섯시경 오송항(吳淞港)구백이십마일되는 바다우에 정박하고잇는 미국딸라기선회사동양항로 려객선피·후ー버호를 일본상선인줄알고 지나비행기가『장님폭격』을한사건은 그것이 차홍에관계업는나라배인만큼 다른나라에 큰충동을주엇스며 미국이대노를한것도 당연한일이다。남경(南京)에 머물으고잇는 미국대사 넬슨·쫀슨씨는 이사건의공전을밧자 곳국민정부외교부에대하야 엄중한 주의를식혓다 여기에대하야 지나정부는 그날밤열한시 성명(聲明)을 발표하야 잘못된것을인정하고 그사건에대하야서는 전책임을지는동시에 손해는충분히 갑겟노라고 사과를하엿다

×

싸우면싸울사록 패하기만하고 까닥잘못하면 국가의 존망에관계가잇슬것을 잘알고잇는 장개석(蔣介石)은 모든기회를 리용하야 국제간섭(國際干涉)을 꾀하고잇는것은 신문지상에 여러번보도되엿든바이다、삼십일에도 그는남경에서 로이텔통신원을맛나 이번의 일지사변에관하야 국제간섭이 필요하다는것을 력설하엿다고전하며 가튼날 쥬네브에가잇는 국제련맹지나대표 하걸재(何傑才)는 련맹사무국(聯盟事務局)을 차저가 일지사변에 관한 각서(覺書)를제출하엿는데그내용을보면

×

지나는 일지두나라사이의 모든 분쟁을 평화적으로 해결할생각을 가지고잇는데 일본은 이와반대로 전쟁을하지안는다는 모든국제적서약을 짓밟고 지나침약의 야심을가지고잇다 고하야 이번싸홈이 전연일본에서템벼온것이라고 주장하엿는데 이각서는 사건을 정식으로련맹에 제소(提訴)한것은아니나 아프로 문제를련맹에제출할때의준비공작인점에서 주목되는 것이라고할수잇다

重大時局에處하야 大會援助를進言

東京올림픽中止說傳하는이때 副島伯、近衛首相訪問

동경올림픽대회개최를 위하야 분투하고잇는 국제올림픽위원 부도(副島)백작은 최근에잇서서 일본의 국제적지위로보아 동경올림픽대회를 개최함은 가장필요한일이라는 견해로서 삼십일일 오전열시반에 수상관저를 방문하고 현하의 중대시국에대하야 국제올림픽과가튼 국제적사업을 정부는 솔선하야 장려원조하여 달나는 진언이잇섯는데 이에대하야 근위수상(近衛首相)은 다른각료와 충분히 상담한후에회답할뜻을말하야 회견한지 한시간만에 부도백작은 관저를 사거하엿다한다

指紋도證據品도

아즉發見못한東署管內强盜事件

이십구일밤과 삼십일밤 련접되여 신당정(新堂町)과 종암정(鍾岩町)에서생긴 강도사건에 소관동대문서에서는 이것이 모두등화관제의밤을타서생긴 사건인만큼 긴장한활동을계속중이나 어느사건에나 유력한증거라고는업고 다만범죄의수법으로보아 전과자인 가튼자들의 범행이라는데 수사목표를두고 관내에잇는 부랑자、전과자를 엄중히조사중이나 삼십일일밤열시까지는 이러다한 유력한용의자조차 잡지못하엿다 증거품으로는 신당정사건에는 범인들이 피해자를묵근 삼노끈하고 여름노동모한개가잇슬뿐이요 종암정사건에는 삼노끈만이 남어잇슬뿐으로 지문검사(指紋檢査)도 완전히실패로도라가 범죄수사는 모두극히곤난한상태에 빠저잇다

捕盜陣에 잘못걸린假刑事

연거퍼 발생하는 동대문서관내의 강도포도진에 가형사가다 등장하엿다——삼십일아침 열시경 부내신설정(新設町)모음식점에 나히이십가량된 청년하나이와서『江原道平康警察署刑事課勤務金應龍』이라는 명함을 내노코 자기는 이십구일 밤중에 신당정(新堂町)에서 이러난강도사건을수사하려온 형사라고하고는 상원가량의 흥흥을하고 자는것을 주인이 수상히여이고 부근파출소에 신고하엿다 동대문서에서 취조한결과 이자는강원도평강군현내면북촌리(平康郡縣內面北村里)이백사십번지 김응룡(金應龍)(二〇)으로 수일전안암정(安岩町)친척되는 집에와잇다가전기강도사건이 난것을신문에서보고 전기와갓흔 엉터리 명함오십장을박아가지고 첫장을 쓰다가이와가티 잡힌것이다

九十老婆 電車에轢傷

구십로파가 전차에륙상——삼십일일 저녁여섯시이십오분경 부내돈의정(敦義町)백이번지 오기환(吳基煥)의장모송씨(宋氏)(九〇)는 종로삼정목팔십번지압전차길을건느다가 전차에치여 적십자(赤十字)병원에 입원치료중인데 원체고령이라 생명이 념려된다고한다 가해운전수는 유찬수(劉贊桂)(三一)로 이백이십오호전차를 운전하다가이사고를이르킨것이다

北支同胞一千戶 蘇河沿岸에定着準備

冀東政權內의安全農村計畫着着進行 當局補助七萬圓決定

북지일대의 전난도 거의종식을 고하게되매 총독부에서는 저간계획중이든 재류동포 정착기관시설에 관하야 다시 그구체적진행을 급히하게되엿다 그내용의 일단을듯건대 기동(冀東)정부관내에 안전농촌을건설하야 위선시급을 요하는피난동포일천호약오천명을 정착식힐터이다 그예산은총독부에서삼만오천원외무성에서 삼만오천원합계칠만원을 동양척식회사(東拓)에 보조하야 전부이십만원의자금으로 삼천정보를 경영케할터인데 동척회에서 출자하는십삼만원은 적당한기간을정하야 경작농민으로하야금 년부상환케할터이다 그리고 그안전농촌의건설후보지는 현재출장중인 외무부 궁전사무관(宮田事務官)이 현지당국과 협의절충한결과 기동정부관내에잇는 소하연안(蘇河沿岸)신안진(新安鎭)으로결정하야 이미 그준비에착수하얏다고한다

新義州支那人撤去

조선안에 거류하는 지나인가운데서 신의주(新義州)에 모혀잇든 약구백명은 삼십일일오전너시에떠나는지나기선 신후호(神祐號)로 치푸(芝罘)로 향하야도라가갓다 인천(仁川)에 사천여명을필두로 한개월만오천명이 각항구에모혀잇다한다

國防獻金遝至

▲鐵路署援受分
▲一金百十一圓 寬勳町一九七 東西醫學研究所員一同
▲一金百五十圓 苑西町一五九 崔相喜氏
▲一金十五圓 社稷町二 五 培材滿蒙代理校長 申興雨氏
▲一金五十圓 孫藝町二七八의四 金昇圭氏
▲一金六百六圓五十錢 京城興富鋪組合員一同
▲一金十圓 桂洞町一四〇의一五 城大研究生 李鎬玉氏
▲一金四十七圓七十五錢 西大門町二丁目一三九 基督教彰文社員一同

朝鮮軍司令部接受分=卅一日分
▲二圓四十一錢 (慰問金)龍山小學校六年生 荻原研郞外三名
▲五圓三十一錢 (防空費)京城師範學校演習科四年生 都築信夫外十名
▲五千圓 京城電氣會社從業員一同 (三千圓은 慰問金 二千圓은防空費)
▲二百圓 (防空費)京城永登町二丁目 小川政吉
▲一百圓 (防空費)京城花園町納稅組合員一同
▲五十圓 (防空費)京城太平通二丁目三〇七 向井秀子

京城軍援聯盟 慰問金醵出者 【八月卅日】

一、〇〇 京城黃金町二丁目一二 鏡鐵國 二七、〇〇 京城 南米倉町二四二 馬場部 一、〇〇 京城 某會社 一八〇、〇〇 京城 北米倉町町會 總代 一五八名分 三二一、四、六一 京城 高麗藥劑師會 八三〇名分 六、六〇 京城 基督教朝鮮監理會 向相歡會 一五名分 二円、八〇 京城 大觀町町會 總代 七一名分 五、〇〇 京城 旭町一丁目一〇의四〇 江ロハツ 八、四〇 京城 西大門町二丁目町會 總代 二二名分 六、〇〇 京城 朝日火災保險會社京城支部社員一同 一一九、四〇 京城 社稷町町會 總代 二一〇名分 五〇、〇〇 京城 寬勳町一九七의一〇 和膳袴 二二九、三三五 京城黃金町四丁目町會總代 三三九名分 一、〇〇〇、〇〇 京城 京城府藥劑師會代表中島貞信 三八、〇〇 京城愛國婦人會南大門通五丁目御成町分區代表 薩サワ 第二回分 三三、〇〇 京城朝鮮新聞社扱 一件 一七七、五〇 鐘路一丁目瑞麟町町會 總代 一九四名分 二、〇〇 京城新町町會(第二回分) 總代 一二名分 一五一、四〇 京城樂園町町會 總代 一九九名分 五九、一〇 京城帝泉町町會、愛國婦人會帝泉町分區 一六名分

今日計 三、三一四圓二六錢
前日까지累計 九五、一五七圓五二錢也 (聯盟結成前募集金額 一四、三〇一圓을含함)
總計 九八、四七一圓七八錢也

運動競技

水上界의豪華幕! 綜合競技中等大會 十一個校九十名參加

朝鮮體育會主催의 第十八回全鮮綜合競技中等學校水上大會는 來四、五兩日間 京城府營풀에서擧行할터인바 이에出場할 學校는 멀리 地方으로부터 平壤의 崇仁商業과 平壤高普를비롯하야 開城商業 昨年의霸者徽文高普 養正高普 第一高普 中央高普 普成高普 培材高普 協成實業 中東等公民等十一個校에 達하야 參加人員은九十餘名으로서 同大會開始以來初記錄的 盛況을이루고잇는데 相對者抽籤은 今一日午後五時에 朝鮮體育會館에서行할터이라한다

中等柔道 七個校가登場

東京帝大學生武道會主催의 第九回全朝鮮中等學校柔道大會는 來九月四日 午後一時부터 鐘路中央靑年會 體育會館에서 擧行한다함은 旣報한바와 갓거니와 昨三十一日로서 同大會申請도 막음되엿는바 參加校는 前年度優勝校中東을 비롯하야 멀리大邱啓聖 養正 大東 培材 中央 徽文等의七個校가 出場케되여 盛況을豫期하고잇다는바 對陣抽籤은 明二日午後五時에 行할터이라한다

日米戰에金三植出場

日本來征中인米國陸上競技大會는來九月十、十一兩日間 甲子園南運動場에서 擧行할터인데 지난卅九日밤의 陸上聯盟理事會에서日本代表選手를 決定發表하엿는데 其中에는 三千米障碍에 金三植(養正) 四百米鐵定에 金裕澤(培材) 兩君이 出場케되엿다

루이스判定勝

【루이스君】

【뉴욕卅日發同盟】 世界重量級拳鬪選手權試合…褐色의爆彈『조·루이스』와 英國의 覇者『토미·파ー』의 十五回戰은 지난二十六日에 行할豫定이든바 降雨로延期되여三十日午後 九時부터 『뉴욕·양키ー스·스타디움』에서 行한바 接戰끄테 『루이스』가 判定으로이겻다

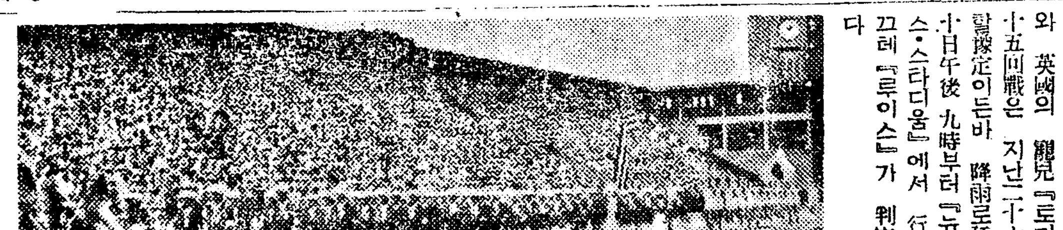

(寫眞은 지난二十八日東京神宮競技場에서열린日米陸上對抗戰入場式光景)

東拳部員增募

東洋拳鬪會(市內水標町四九)에서는 九月一日부터同 十五日까지 新入部員五十名을 增募할터이라한다

虛弱이過度하면 百藥이無効·只今곳百補丸을

立秋도지나고 朝夕生凉이 宛然합니다

暴暑에시달닌몸을 百補丸으로補하시요

不治의難病도、早老와短命도조그마한虛弱으로부허始作됨니다

一、사람이 第一늙고 弱해지는때는一年中여름철입니다 더위로因하야元陽이 衰退되고 胃腸이弱해지고 元氣와基血이俱虛된몸을 그대로두면 當場에는 別일이업는것갓흐나 冬節이되면치위에 對한 身體抵抗力이不足하고 弱해저서 感氣傷寒、몸살等에걸니기쉽고 이虛弱한틈을타서 못된病魔들이 肺臟 心臟等五臟六腑에 侵犯하야 各種重病을 이르킴으로 決局虛弱이過度한 사람은 不治의難病이되고맙니다 早老와短命도 조고마한虛弱症勢로 始作됩니다 그럼으로

二、服藥의 最好期인 只今、百補丸으로 貴下의 몸을튼튼히 補하시와 病魔의 敗北者가되지말고 萬人을 壓倒하는 健康者가되시요、百補丸은 身體各部의抵抗力을强化하고 모든 虛弱과 老衰症을防止하고 氣血과 元陽을 增進식히는 作用이神妙 卓越함으로 철마다 百補丸一劑식만 服用하시면 참말로 無病健康 씩씩한一生을지낼수잇습니다

補陰補陽補腎補肝補心補腦補脾補胃補全身百補不老長生如仙藥

神人道師 高名眞人 의祕方藥

根本的回春壯陽强精强筋強骨延年無病健康長壽劑

百補丸

●여름에는 陽氣는衰하고 白髮은促進되고 氣血은枯渴되고 胃腸은弱해지고 몸은늙는다

●百補丸을 服用하면 能治百虛 完補五臟

체증을 根治하려면 消化劑를쓰지말고 健脾强胃劑를쓰시요

●百補丸은 健脾健胃作用이强大함으로年久체증이떠러지고 氣血이旺盛하고 陽氣가大旺되고 筋骨이튼튼하여짐으로 一擧兩得이됨니다

●체증에對하야 一時的病者의好感을주기爲하야 消化劑를大大的으로宣傳販賣하는곳도幾多하나 이等消化劑로 체증이根治되엿다는말은 누구든지듯지못하엿슬것입니다

●百補丸은 健脾消滯의 二重作用을함으로 체증 消化不良을根本的으로곳치려면 亦是 百補丸을쓰는것이 第一完全합니다

百補丸의効力은 이러케광장합니다

一、氣血이俱虛하야 貧血이되고 形容이창백하고全身이衰弱한분
一、性慾이줄고 手足과 下초가恒常濕冷하고
一、肢節腰痛이잇고 消化不良과 체증속병등으로고생하는분
一、口味가업고 元氣와 活氣가업고 허리가
一、생가하분 勞困한머리가묵업고 精神이호
一、肺가不足하고 早老症狀이 百補丸이
一、압호고 一日速히 春氣血이旺盛하여지고
一、神經衰弱記憶力이不足한 靑年
一、리고이 피로하야 ...
一、요고 ...
一、筋骨이 ...
一、年久咳嗽와 오랜淋疾도 消滅됩니다

藥價 百補丸 一劑 特價 拾圓 婦人百補丸 一劑 特價 七圓

進呈 一周年人게 一劑無料進呈함

生男生女·天下待望의世界的名藥

高貴漢方 婦人百補丸 發賣開始

●補藥은漢藥이勝於洋藥

京城府堅志町五一

平和堂株式會社藥品部

電光六三二番·三三〇番·振替五番

風雲에싸인 徐州와廣東

爆擊된兩地는 果然 어떠한곳

海軍航空部隊는 昨三十日 徐州를爆擊하얏고 또今三十一日에는 廣東을爆擊하기始作하얏는데 徐州는 飛行場이잇는곳이며 津浦、隴海兩線이 交叉하는곳으로 飛行場所在地이며 軍事輸送上相當히重要한 地點이고 廣東도 또한 廣東省所在地로 支那軍飛行根據이여서 程度의 差는잇서도 兩者가모다 軍事上 至極히重要한곳들이다

徐州

徐州는 江蘇省西北部의 都市據으로 옛날 宋나라ㅅ때에는 彭城邑、秦나라ㅅ때에는 楚郡、唐나라ㅅ때에 비로소 徐州로 되어가지고 그後 數次의 變遷을 거처 國民政府에 일으럿는데 지금은 銅山縣政府가 이곳에잇다 人口約四萬으로 商業上에는 그다지 重要치안흐나 軍事上으로는 大端히 重要한 地點으로 우에서도 말한바와가티 隴海線과 津浦線이 交叉한點만으로도 輕視치못할곳이어든 하물며 여기서 首都南京、上海、靑島와는 아주 接近하야잇스며 또이곳과 西安과의 交通이 聯絡되는것이거든 軍事家가 안닌우리의 眼目으로보드래도 그軍事的價値를 判斷할수잇다。

그리고 이곳은 民國十一年 支那스스로가 開放하야 貿易地로 맨들엇는데 市街는 매우 堅固한 城壁으로 싸여잇고 또한名勝古蹟도 적지아니하다 蘇東坡가 지어노코 客과 더부러 놀든 黃樓를 비롯하야 唐나라張天覺이가 隱退하얏다는 雲龍山의 峰巒이 峭立하야 景致가볼만하며 西楚의 王 項羽가 이곳에 都邑하얏다는것도 빼수업는이야기거리이다

廣東

廣東은 南支那 最大의 都市로서 從來 廣東省城이엇기때문에 이를 廣東이라고 부르는데 別名은 羊城이라하고 正式으로는 廣州市라고 부른다

이 廣東은 湖南과 아울러革命의 根據地라할곳으로 南方支那中에서도 가장 새思想을 가진者가 만흔 곳이다 말하자면 『맑스』나『엥겔스』等의 所論이 非常히 歡迎되고잇서 學生을 비롯하야 靑年은 此種의書籍을 耽讀하고잇다 孫文在世當時 蘇聯과 關係를 맺즌 以來 左傾思想은 물밀드시 流入하야 靑年은 殆半이 이風潮에 물들게되엇다

廣東은 元來로 革命家의 産地로서 여러가지 秘密結社라든가 革命的團體가組織되어잇슴은 世人周知의 事實이다 廣東人은 潑剌한 氣慨를 가지고 또革命的氣分이 澎溢할뿐만 아니라歐米의 民主國에서 敎育養成된者가만흐므로 靑年의 思想이 民主的、革命的으로 기우러저故孫文과가튼이도 여기서낫고 지금의 汪精衛도 여기서 낫다

그런데 廣東은 戶數十六萬戶 人口八十七萬을 算하고 가장오래전부터 外國과 貿易을 開始한港口인데 一八四二年 南京條約에依하야 外國貿易에 開放되여上海、天津、漢口와 더부러支那의 四大貿易港으로 손곱고잇는터로 兩廣物産의 集散地로市況이 殷盛하야 輸出入總額은二億兩에 達한다

廣東의 工業은 機械的大工業이라기보다는 工藝的小工業이만흔터로 그重要한것으로는 세멘트製造業 燐寸製造業 煙草製造業 製絲業 絹織物業 燐寸業 製糖業等을 들수잇다

그리고 한가지 자미잇는것은 廣東의 水上生活群이다 廣東埠頭만하야도 約二十萬人이 水上生活을하고잇는데 여기저기에떼를지어 小艇을 띄워노코 거기서 生活하는것이다 그들의 殆半은 水上에서 나서 水上에서 生長하야 水上에서 結婚하고죽기도 水上에서한다 그들을 蛋民이라고하는데 渡船 또는漁業으로써 生計를삼는다

또한 廣州西關에 接한데 沙面이라는 安全地帶로 되여잇는一島嶼가잇는데 이는 面積四四에이카ー로서 一八五九年 英佛兩國이 珠江의 淺洲를 埋立하야 三年만에 竣工되엇는데 一八四二年 南京條約締結에 依하야 廣東이 互市場으로되고 그後 天津條約에 依하야 英佛의居留地를 여기두게되엇다 英國은 그五分四、佛國은 그五分一의 面積을 占하게되엇는데 租界가 狹隘하야 支那人의 雜居를 不許하게되엇다 租界內는 英佛兵이 警戒하고잇슬뿐아니라 租界압의 水上에는 日、英、米、佛의 軍艦이 警備하고잇서 어느때던지 非常事變의 境遇에는 陸戰隊上陸의 準備를하고잇다

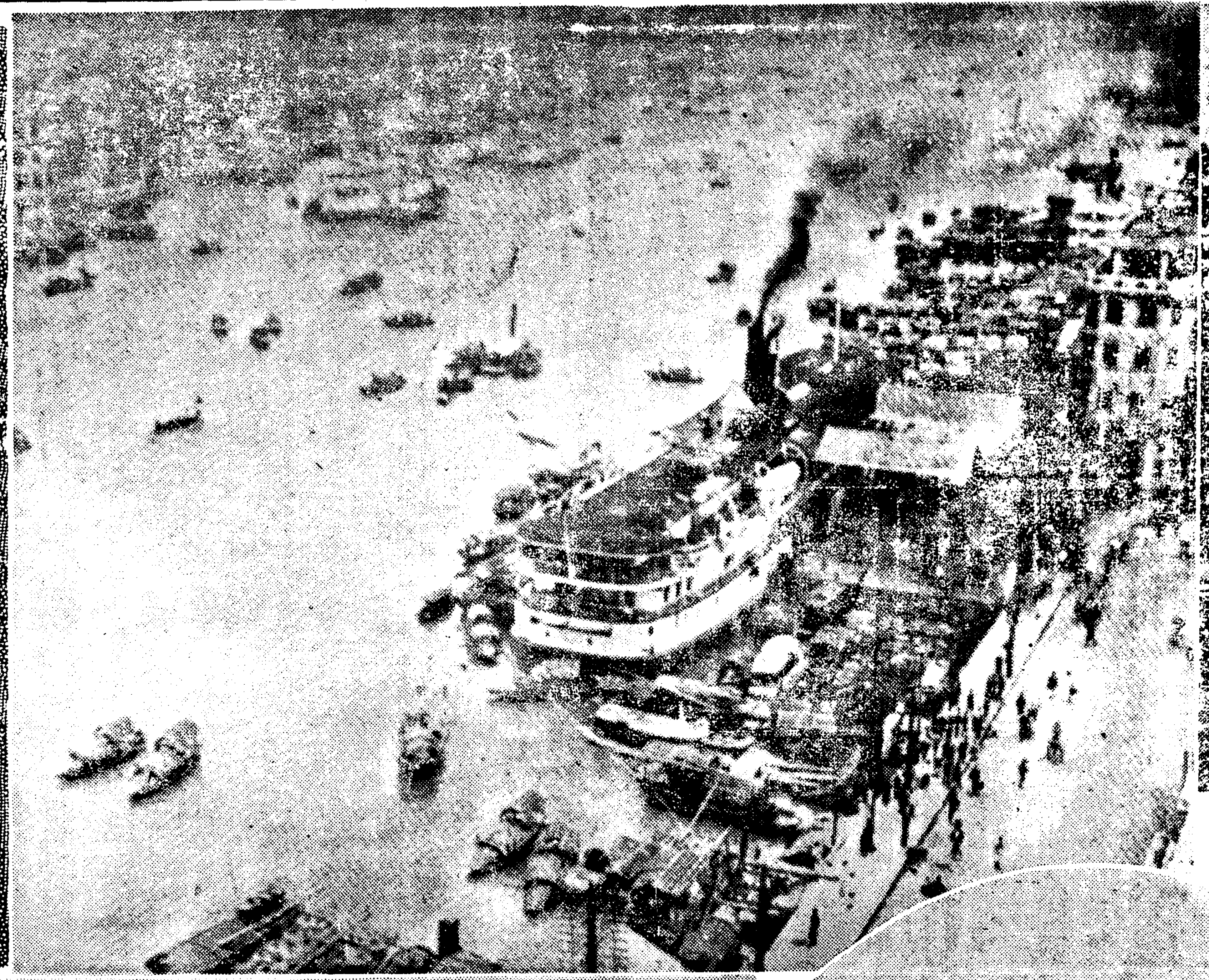

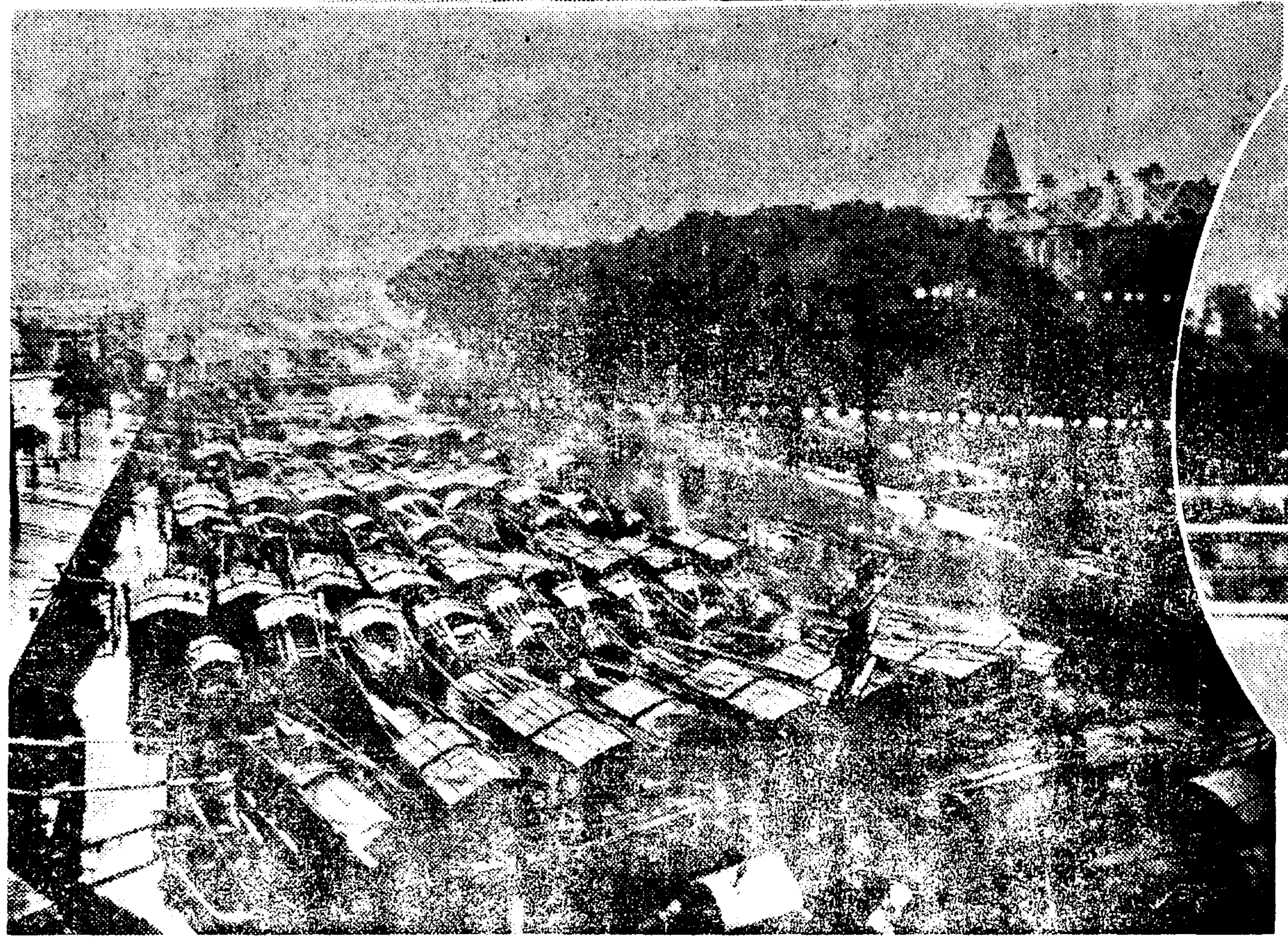

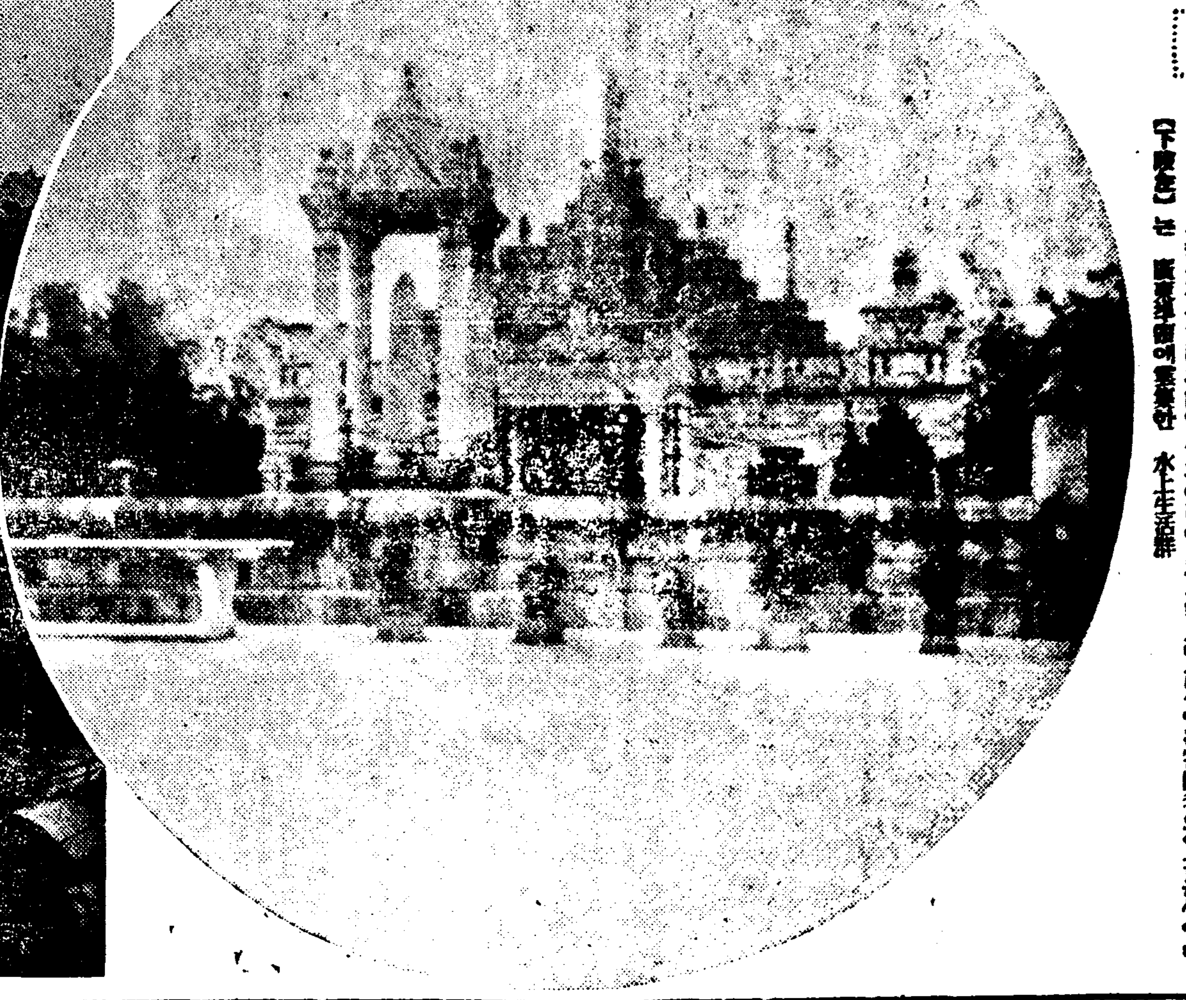

寫眞說明

【上段右】는 一九二五年支那人의示威行列의一隊와 沙面의英佛軍隊間에 銃火를交하야 支那側에 多數한死傷者를내엇는데 激戰地沙基에세운 그 戰死者의記念塔

【上段左】는 大小民船이 輻輳한 廣東埠頭

【下段右】는 革命을靑成한 사람들의死를 後世에남기기爲하야 세운石碑인데 後方에 노피소슨것은女神의像이오 그아래에 노피쫓上한台石에는寄附者의일홈을색엿다

【下段左】는 廣東埠頭에雲集한 水上生活群

虛弱体를強化!

名藥은 나이 城開都蔘

『蔘茸エリク』는人蔘과 鹿茸을 主材로하고 淫羊藿 クアヤコール鐵 カルシウム 燐等 人體保護强化에 絕對必要한 有效成分만으로 綜合製劑한 暗黑色中性液體로서 가장 信賴할수잇는 補血强壯劑입니다 一次試服하심을 삼가勸합니다

適應症
貧血・元氣衰弱・病後衰弱
食慾不振・神經衰弱・結核性諸症・筋膜炎・虛弱體質・腺病質

有名藥店에서販賣함

補血強壯・精力增進特効劑

藥價 五百瓦入 五圓 / 二百五十瓦入 三圓

蔘茸エリク

製造本舖 合資會社 高麗蔘業社 開城府北本町 振替京城三二九九番 電話長四八番・二一番

M152

ソニクマ

體位向上은 먼저國民病 『蛔虫』退治부터

虫退治
本日マクニンデー

먹기쉽고 잘듯고 害가업슴

1、効力强하고副作用、中毒作用업슴
2、死虫으로排出되므로不快感이업슴
3、一回多量服用連續服用모두安全
4、下劑의必要업고달고먹기쉽다

一回分 大人 十歲 一日量 小兒 大人 .30 .75 1.35 / .20 .50 1.00 2.00

株式會社 大阪市東區道修町 東京市日本橋本町 藤澤友吉商店

責任保證付
씽거ー中古재봉틀 (新品의約半價)

家庭用
十五種手廻 九十圓부터
十五種足踏 百〇五圓부터

職業用
十八種(製靴用) 百九十圓
二十八種(八方) 百三十圓
三十一種 百八十圓
四十一種 百三十圓
百〇一種 百五十圓

市內ニ限リ月賦販賣

京城鍾路二丁目二七
楠商店 電話光三三九六番
재봉틀賃貸함 中古재봉틀高價買入

創立 明治三十二年
株式會社 朝鮮商業銀行
京城府南大門通二丁目
頭取 朴榮喆
專務取締役 堀正一

支店 京城南大門、同鍾路、同東大門、同本町一丁目、同本町四丁目、龍山、仁川、水原、利川、淸州、群山、全州、裡里、長湍、康津、三千浦、統營、馬山、鎭海、釜山本町、同牧の島、同富平町、蔚山、方魚津、元山、永興、咸興、端川、惠山、吉州、鏡南、淸津、會寧、沙里院、載寧、信川、平壤、同大同門、鎭南浦、定州、新義州

出張所

本社營業局直通 電本②六三八一

◇九月一日부터三日間!! 每日晝夜二回上映 낫一時 밤七時十五分始映 大衆料金階上二十錢階下十錢均一

◇RKO超特作全發聲日本版!! (超大衆大傑作品)
空中活劇 嵐の翼
監督 크리프ー리ー드氏
主演 로바ー도암스도롱氏 하와ー스氏 사리아이라ー스孃

◇中央映畫社特作オールーサウンド版!!
時代連續大活劇 奇傑黑鷲 前後篇十五卷 同時上映
監督 下村健二氏
主演 羅門光三郞、櫻井京子

桃花劇場 電(龍)一三三三番

八月三十日낫부터三日間大公開
松竹三大名畫特選週間
每日晝夜三回公演
一回十二時 二回二時二十分(續映) 三回七時三十分始映
大衆料金 階上十五錢 階下十錢

松竹京都下加茂社超特作全發聲
時代名畫 踊る明君
井上金太郞氏監督作品
林長二郞氏高田浩吉氏主演
共演 高堂國典、北見禮子、南光明、光川京子

松竹大船社特作品全發聲
原作 柳井隆雄氏
監督 野村浩將氏
現代爆笑劇 與太者と若夫婦
共演 阿部正三郞、坪內美子、磯野秋雄氏、吉川滿子

松竹大船社超特作全發聲
監督 宗本英男氏
現代名篇 娘に告ぐ
共演 大塚君代、齋藤達雄、岡村文子、小牧和子

第一劇場 電光一七五五番

30日부터時間表
報 講 船 大
大京日ニュース
税 主 屋 土
事變ニュース
踊るアメリカ艦隊

1 11・15—11・30 3・00—3・15 7・00—7・15
2 11・31—12・42 3・16—4・27 7・16—8・27
3 12・46—1・06 4・31—4・51 8・31—8・51
1・07—2・48 4・52—6・33 8・52—10・33

次週豫告 男の償ひ 暗黑街の彈痕

明治座

實 驚 心 的 十 四 大 週 年 紀 念

空前의四大異色篇大對切
九月一日부터特別大興行!
米메트로포리단超特作日本版
名匠욋도부르파ー氏監督作品!
海洋復讐 暗黑의復讐
헬니암회ー남氏決死의猛演
이부사ー산孃 랄푸인스氏助演

東日大每撮影班決死의製作
北支事變記錄映畫 北支第一線

PCL超特作全發聲
山本薩夫氏監督作品!
お孃さん
霧立のぼる 淸川玉枝主演
北澤彪 山縣直代 助演

極東映畫特作連續時代劇
後藤岱山氏監督
まぼろし城 前篇
雲井龍之介 主演 妙蓮子 助演

黃金町 電光二三九五
優美館

每日晝夜三回興行
第一回 一、
第二回 三、
第三回 七、
永樂町 本三〇四 888
中央館

一日ヨリ四日マデ四日間 階下十錢均一
五味國太郞・五味國枝・男 主演
乃木大將 想ひ起せ
リウエヤーヌス ルイサベジユエル 主演
嵐の戰捷旗
開如九州男 木下雙葉 主演
岩見重太郞
東日大每ニユース上映

工業群山建設進捗
工業用水道、第二期築港案等 府會에서原案可決

【群山】군산부에서는 지난이십구일오후한시부터 부청루상에서 부회(府會)를 열고공비백여만원을들이어 공도(工都)군산을건설하기위하야 오래전부터 계획중이던 상수도확장공사비(工業用水道工事費)에대한협의가잇섯든바 결국만장일치로안가결을지엇다한다

그리고 뒤이어 공도군산건설에따르는제이기(第二期築港)실현촉진에대하야 조선총독(朝鮮總督)에 각요로에청원하기를 또한만장일치로가결하엿다는바 청원서는 다음과갓다한다

群山築港擴張은 重大한時局에直面한 朝鮮半島에잇서서는 軍事經濟上 가장重要且急速實現을圖함 必要를 認함으로써 本會는 滿場一致의可決로써右實現을 格別히御高配하야주심을 懇請함

時局認識強調 伊川面長會議

【伊川】강원도이천군에서는 북지사변돌발이후 애국의적성을다하야 총후의후원에 대한시국인식을 강조코자 지난이십팔일오전구시부터 이천군 회의실에서 군수강경희(康景羲)씨 사회로군내십일면장과 읍내각관공서의대표자와 각신문기자를 초청하야 남흥동훈시 도지사훈시의전달과 군수의 훈시가 잇슨후『강원도호』애국기 헌납에대한 이천군내 배당액사천사백원의 배당에 대한 협의를하고 폐회하엿다는데 일반군민은 시국이시국이니만치 국민된 본분을다하야 국방강화에 힘잇는바를 다하기를 바란다고한다

船橋里署竣工은 明年五月頃?

【平壤】동부평양의 치안유지를할선교리서(船橋里署)는 공사비오만이천원으로 다전조(多田組)에서 건축하기로되여 공사에착수햇는데 최초예정은 구월말까지에준공을보기로 되엿섯스나준공기가래년일월로지연되게되엿다 이때문에 경비기에드러가서는 공사를진행하기곤난한만큼래년오월경에나 준공되여집무하게될터로 선교리서에는 본관과 연무관 무덕관까지 설치하기로되여 선교리일대에 위관을일우게될터이다

대표로 작등수웅(佐藤秀雄) 장성기(張成箕) 리성재(李性在)박언만도(博彦滿都)씨가 『레시치코치』동제씨가 『일본군절대지지』에대하여 각각연설이 잇슨후 의장으로 장연경(張燕卿)씨가 취대되여 대회선언문 황군감사문과 지나국민에게보냄 이란 격문을 결의한후 만세삼창으로 륙시반에 산회하엿다

平南自動車協會 第八回定期總會

【平壤】평안남도자동차협회제팔회정기총회는 이십팔일오전열시부터 도회의실에서개최되여 리호(瀨戶)경찰부장의 연시가잇슨후 회의진행에드러갓다 회의석상에는 ▲鐵道局大谷副參事▲吉田平北協會長▲池黃海道協會長▲朝鮮自動車交通協會胡山主事등이 참석하여 시국의 긴장미까지가미하여 긴장한가운데서회의는진행되엿는데 정(鄭)보안과장의지시주의 소화십삼년도 회무보고 협의회측개정섭의 역원보결선거 수지예산안우량종업원표창등을 엄사철리로 가결햇다

이번 총회석상에서 협회규측은 근본적으로 개정되어 경찰부장으로 회장, 보안과장을 부회장으로 추대하고 사무부를 보안과안에 두고 사무는 지부를 통할하는외에 각군에는 지부를 설치하고 업무의발전 실력의발휘를 하기로 되엿다

禁漁期間滿了로 元山港漸次活氣
魚族繁殖爲해禁足을當했든 底曳網船一齊出動

【元山】일시적어리에 만족할보다 영원한어리(漁利)를 확보하려는 원대한 견지에서 실시해오는어족번식을 위한 저예망(底曳網)선의 금지어기(禁止漁期)도 삼십일일로서 끗낫다.

그리하야 지난칠월일일부터 팔월말까지의 이개월간 깜작못하고 금족(禁足)을 당하얏든 저예망선들은 구월일일부터는 자유로 바다우를 달리며 활동을개시하게되얏다 이리하야 만두달동안 저예망선의어업금지로 가재미, 대구어등의생선을 구경못하든원산어항에도 구월일일부터는 푸들푸들뛰는 생선이 들어오게되엿다

그리고 오래동안 노동시장을 일코 헤매든 관태, 결복, 운반등을 주로하든 일련의 로동조들도 점차활기를띄게되며 잡잡튼 원산어항도 수조망의 동원과동시에 생동하려고한다

問題의慶州高普 『公立』으로遂決定
卅日後援會役員會서

【慶州】고수동리귀인(李圭寅)씨가 경주사립고보설립기금으로사재사십만원을 허사하여 조선교육계에 일대충동을 이르킨사실은 이미 보도한바어니와 그후경주관민일체로 적극적운동을개시하엿스나 당국의방침에의하야 사립고보를허가로나려오든중 지난삼십일 경주읍회의실에서 당자측 리채우(李採雨)씨외량씨가 출석하여 고보설립후원회역원회를개최하여 금번 후원회대표삼씨가 학무당국에 갓다온보고를마치고 일동은 잠시침묵에 잠겻다가 전기 리채우씨로부터 문제들을대표하여 경주공립고보설립을 승인한다는뜻을 발표하엿다한다

朝鮮化學工場 用地買收開始

【洪原】루보한바와가티 조선화학공업주식회사(朝鮮化學工業株式會社)용지는 이래홍원군, 면, 경찰서가 협력하여 매수할용지의 등급과 가격을사정하여 오든바 지난이십사일오전구시부터 관민다수가 홍원면회의실에참집하여 위선홍원면장 유정학(劉正學)씨의 개회인사가잇슨후 홍원경찰서장영대금오(永代金吾)씨가 용지매수에관한 희망과주의사항의지시를뒤이어 공장용지가격의사정한결과를 보고하자 지주들도 별이의가업섯다 이것으로믿우어 금번용지매수는 하등의곤난이업슬것이 예상된다고한다

용지매수방법은 이십륙일부터 홍원면사무소(洪原面事務所)에서 매매를개시하는바 도착자의순서로 대금을지불하되 현장에서 금을교부하면 여러가지폐단이생길우려가 잇슴으로 홍원금융조합(洪原金融組合)에예금하고 지주에게 각각예금통장을 교부한다고한다

品薄된大豆粕 應急對策考慮

【平壤】위체관리(爲替管理)때문에 현재두박(豆粕)의수입위체는 족체로 허가되지안코 이때문에 장래에상당히 품박으로 곤난을 보게될것은 불을보는것보다도밝은사실이므로 여기에대한 대책을강구하기로되여 평남산어과외 각방면에서 연구되고잇는데대체로두박과가튼성분(成分)을가진것은 어유박(魚油粕)인 관계로 이방면에서 상당히 연구를계속하고잇는데이나 량이 그리만치못한관계로 퇴두록거리가 되여잇서 아프로의 대두박대책은상당히 주목되고잇다

平南特産販賣組 機能을擴大

【平壤】평안남도 특산품판매조합에서는 지금까지 도내의 산업조합원들의 판매를 알선하고 원료구입과 기타에관하여 지도장려에 힘써왓스나 넘우도 소극적이엇기때문에 이것을 리용하는편이 적을뿐아니라 사업으로서도 볼것이 업섯슴으로 도산과에서는 기능확충을 위하여 목하중이든바 구체안을 세우고 압흐로 보려지조를 하기로되엿는데 이구체안은 계(係)와산업조합의 권한을 긴밀케 하여 농가부업으로 번이품만원을 생산하는 기업(機業)을 각기련락잇는 세포조직에 편입하여 조

旱害地全南稻作 僅僅平年作程度

【光州】금번의 도작은 평안북도수해지를 제외하고는 전조선이 대풍작을예상하고잇는이때에 곡창(穀倉)전남만은 한재로해서 일반농가에서 고통을밧고잇다함은 루보하엿거니와 팔월이십일까지 전남도내각군별 수도작황을 종합하야보면 다음과 갓다한다

府郡島名	稻作狀況	作付面積(反)
▲光州	稍不良	四、四七〇
▲木浦	同	四一〇
▲光山	小良	一〇四、八三一
▲潭陽	小良	八五、九五五
▲谷城	特不良	六三、五三〇
▲求禮	普通	四一、九三三
▲光陽	良	五三、〇三一
▲麗水	良	五二、四九六
▲順天	良	一二一、九八七
▲高興	特良	五七、一六六
▲寶城	特良	一一四、三四七
▲和順	同	七九、三二九
▲長興	同	九〇、〇三九
▲康津	同	九二、五五一
▲海南	稍不良	一四七、三三〇
▲靈岩	普通	一〇一、一三三
▲務安	特不良	一一七、五四八
▲羅州	普通	一七一、九四三
▲咸平	同	八〇、四九九
▲靈光	特不良	九五、七三一
▲長城	普通	九〇、七〇〇
▲莞島	不良	三〇、八七〇
▲珍島	同	四三、五一一
▲濟州島	特不良	八、〇八二
▲合計	普通	一八八九、四二三

國民大會를開催 日本軍支持決議

【新京】북지사변이 점차중대화함에 따라 이에대한 관민의 열의는 날로노파가고 잇는데 금번 제국협화회에서는 일본군의 성전을지지하기위하여 예정과가티 지난이십일일 오후네시부터 시내 대동공원(大同公園)에서국민대회를 개최하고참가자실로삼만인으로협화회중앙본부장(協和會中央本部長)의 사회가 끗난후 동선전부장려(呂)씨의 개회사를 비롯하여 일만량국가가 끗난후 밀 만 몽 로(日滿蒙露)각민족

商船"天神丸"爆發 船員六名重輕傷
揮發油三千罐、裸麥五百五十叺도燒失
統營東部面積仇里海岸의慘事

【釜山】전남목포부명정(木浦府明町)에잇는 삼광토지주식회사(三光土地株式會社)소유제일천신환(天神丸)(六七噸)에지난이십오일 휘발유(揮發油)삼천관(罐)과 라맥(裸麥)오백오십가마니를실고 선장 증전방장(增田房藏)(三×)외 선원다섯명이라고 문사(門司)를 향하야 운항하는중 격랑을맞나 가지고 경남통영군 동부면 적구리(統營郡東部面積仇里)해안으로 로피난하야다가 지난이십구일오전십시 사십분경 출발준비를하든중 실수되여 휘발유에서 발화되는동시 폭발되여 기관장안기조(安其祚)(三×)선원 김영수(金榮洙)(二×)등 두명은 위몸에 화상을당하야 생명이 위독하고 기타선원들도 중경상을 당하얏다 배에실은 휘발유와 보리는 불타는중이엿다는데 상세한것은 방금조사중이라한다

新義州道路鋪裝

【新義州】국제도시로서의 면모를가추게된 신의주간선도로 평정(榮町) 도청통(道廳通) 상반정(常盤町) 로송정(老松町)의 유개선도로포장(鋪裝)은 오는구월초순부터 공사에 착수하기로 결정되엿다한다

逕至하는國防獻金

【楊口】일개군청공원으로서 직무후 가정에서는 부업으로양돈하야모은돈 이백원을 애국비행기강원호(江原號)기금에 헌납하여감격케한사실이잇스니 양구 군청(楊口郡廳)원 최찬용(崔燦鏞)씨라고한다

【江界】강계군성간면(江界郡城干面)아천조(阿川組)좌장소원일동이금오십륙원오십전을통면외중동(外仲洞)대덕금산(大德金山)현치준(玄致俊)씨는 금오원을등군의원문금 또는국방헌금으로등면경찰관주재소를통하야 강계헌병분대에 기탁하여왓다한다

【泰川】북지사변이 점점긴박하여감을따라 일반의 국방열도 고조되여 매일헌금이 답지한다는데 태천(泰川)군청취급분은 다음과갓다

▲四圓五十錢 曹禮連 二圓 白翁德 ▲二圓式 金秉一 白奉基 ▲一圓式 李禮栢 白元紹 金昌樺 朴炳欽 金大炳 林燦弘 白鎭西 金成浩 李日洽 白五燮 金炳涉 朴秉亭 吳鳳麟 ▲三十圓泰川郡廳職員一同 出征軍人慰問金醵出者 ▲二十二圓泰川警察署職員一同

【高原】함남고원(高原)에서는 이번 북지사변으로 인하야 일반유지들의 국방헌금은 속속 답지한다는데 지난 이십일에접수한것도 이백칠십사원사십오전이엿는데 씨명과금액은 다음과갓다

下加南里民一同代表者 崔毅圭六圓 金寬秀四圓 徐光淳 徐成錫洛各一圓 龍川學院五圓十五錢 韓就榮五圓 三浦里民一同十圓 山谷面區長一同 李永俊外十七名九圓 水洞面區長一同 金泰珍外十名十一圓 有馬富吉十圓 荒川義信 山田高雄 小島金次郎 各五圓 仁興里在友金山勞働者一同一四九名 一百二圓七十錢 仁興里野間金山勞働者一五四名 六十九圓六十錢 盧潤泰 三十圓 林炳斗 五圓

【眞池洞】일지풍운이 험악함에따라 일반국민은 국방의열이 극도에 달한바 룡강에도 국방헌금이 답지한다는데 금번에 또 룡강서를 경유하야 록백륙십륙원오십삼전을 보나기로 하엿다한다

金昌盤五十圓 金昌均十圓 岩長老教會十圓二十錢 立城里安息日教會十六圓二十錢 蘇宗寬、羅時能、金杜炳、金貞五、崔仁杰各二圓 崔泰勳、吳應泰、金在模、韓觀鉉各一圓 陽和里共勵會二圓五十錢 陽和指導部落七圓二十錢 宋仁爾、金聖鐘各一圓 龍月面天道教十七圓 三和靑年會五圓 大永里全洛璜三百十圓 若漁里指導部落十七圓三十錢 元臣里專賣局出張所柳田五圓 芳漁里靑年分團十圓 新德里監理教四圓 溫井里文宗煥五圓 廣梁灣天主教十一圓九十錢 梅田明吉卄五圓 華永義整二圓八十錢 金虎逸十圓 葛峴里安息日教一圓四十錢 金昌九一圓 尹致禎五圓 龍岡警友會二十七圓六十三錢 自海指導部落五圓川錢 李泳燮十一圓五錢 山羊牧場三圓 監理敎會三圓 李時燦七圓 開達長老敎會五圓 蘇康里指導部落二十圓 文文里果樹業者愛國會十九圓

【芙江】충북부강(芙江)에서도 나날이국방헌금이 답지되어 지난이십팔일현재 당지주재소(駐在所)에들어온 금액은다음과갓다。

新垈里洞民一同二十七圓七十八錢 佛教佛人會一圓 慰問金五十圓 孫擧經五十圓 楡木一十圓 消防組十五圓 慰問金十圓 白雲鄕五十錢 計一百七十三圓二十八錢 前日分一千圓 總計金一千一百七十三圓二十八錢

災地에二重苦 腸窒扶斯가流行

【平壤】평북 룡천군 양하면양시(龍川郡楊下面楊市)에는 요사히 설상가상으로 장질부사가 류행되여 사망자 수명을내고 지

豪雨와暴風으로 무거운벼이삭은倒伏
豐年든咸興平野에異狀

【咸興】함흥평야의 금년도도작(稻作)은 어제까지는 천후의순조로서 발육, 성숙모두극히조하 미증유의대풍을 예상식히고잇는데 지난이십륙일부터 사흘동안계속하야 나린호우와 동시에 그다지심치는안헛스나 동풍이함께불어서 이삭이무거워 벼가쓰러진것이 매우만타 더욱이 피해를마히바든것은조도(早稻)로서거이성숙한만큼 쓰러진것이 더욱만흔데 그피해가 적지안호며아직도 폭풍권내를 완전히버서나지못하야 더욱근심하고 잇는중에잇다

嚴重한取調에따라 犯罪事實은歷然
불똥은意外의方面에도뛸듯
麗川金組十三萬圓橫領事件

【光州】기보=전남 려수금융조합(麗水金融組合)내에잇는 려천금융조합(麗川金組)서기 김경용(金京用)(三×)이는 소화팔년도부터 만오개년간에 계획적으로 부정대부등을 하야 십삼만원의대금을 횡령한것이폭로되야 지난이십일에 소관려수경찰서에 피검되야 엄중취조중이라함은 본보에기보하엿거니와 사건발각과동시에 동원(勝原)전남도리재과장이하 금융조합련합회에서 상명이출장하야 연일 장부조사와 대차관계자를 긴밀이조사하고잇는데 그사건에 잇서서 공모자가 상당이만흔듯하다하며 취조에쌀아 범행은역력하고 의외의방면에 비화될는지도모르는다한다 더욱 =무로커=라모(羅某)에게 류만원가량대부한것은 회수곤난할것갓다한다

그리고 이사건이 세상에전파되자 동금융조합원들로부터 타처금융조합에 예금한사람들도 불안을느기고 출금하는사람이잇다한다 삼십일에 금융조합련합회전남지부장송본(松本)씨를 방문하니 사건이발생한후 지금까지절대말하지안트니 다음과가티말한다

金組聯合會全南支部長 松木氏談

금번사건에대하야서는 감독자로잇는저로서 무엇이라고말하야 죄송치모르겟슴니다 피해의정도는 대개알게되엿스나 더욱자세한조사가아니고는 잘알수업스나 신문지상으로 떠드는그와가튼다액의피해가 잇다하드라도 금융조합원과 밋예금자들에게 미안을끼치지안할것을 확언하는동시에 금융조합이란단체는 전조선적으로강열한기관입으로 해산운운은절대업슬것입니다

十六年間同居하든 안해를食刀로亂刺
商業資金請求했다가丈母에게拒絕當코 極度의興奮으로演出된慘事

經濟的으로去勢된 데릴사위의發惡

【海州】부호의"데릴사위"로서안해와 장모에게 장사미천(商業資本)을 청구하엿다가 거절당하고 홍분한끄테 실혹년동안을동거하야 남매의 자식까지가진안해를 식도(食刀)로 찔너혼도케한 유혈참극이 해주에 발생하야 항간에 큰충동을 이르키고잇다

지난팔월 삼십일 오전아홉시 반쯤되여 해주읍 남욱정(海州邑南旭町)삼구이번지신세히(申世姬)(三×)씨의"데릴사위"최병주(崔丙周)(三三)는 길이네치가량되는 식도로써 전기신세히집 바깥문밧그로 더라나는안해 박희주(朴熙珠)(三×)의 오른편흉복부(胸腹部)를 두번이나 찔러혼도시키엿다

이급보를바든해주서(海州署)에서는 형사태를 동원시켜 활동한결과 남산(南山)"장욱정"부근으로 더라나는것을 붓드러방금취조중이며 피해자 박희주는 곳해주도립의원(海州道立醫院)으로옴겨 응급치료중인데 생명이위독하다

최병주는 자기안해를 칼로찌른원인을 드르면 그는지금으로부터 십륙년전 전기피해자박희주와결혼하고 안해의집에 데릴사위로 드러가서 이래오남매의 아들과딸을 거느리고 장모와함께 남부럽지안케 사러왓스나 독립하지못하고 안해의집에서 달러먹고잇든『데릴사위』로서의 설움이잇서 얼마전부터 경제적독립을 꾀하기위하야 안해와장모에게 장수밋천을 요구하엿스나 안해와장모는 그의상업적수완을 인정치안는터이라 완강히거절하므로 홍분한끄테 뜻하지안헛든 무서운범행을 저질는것이라한다

海州郡廳員洪寬五(三五) 四千圓犯逋逃走
道에서農會로온補助金을감쪽가티詐取
美妓데리고遊興中元山서被逮

【元山】지난이십삼일 해주군청(海州郡廳)에서 공금을 횡령도주한 범인을 이십칠일 원산에서 서원이 체포하엿다

이십칠일저녁 일곱시반쯤하여 원산리 『이로하』자동차부아페서 어여쁜 묘령녀자를 다리고 자동차를 타려고하는 술이반쯤취한 사람을 발견한 원산서 박(朴)최(崔)두형사는 그거동이 다소 불심스러운점이잇서 잡시(승차)를 중지시키고 파출소에다리고가서 신분을 물어본결과 자기는 평양황금정에서 대금업을 하는 박근종(朴根鍾)이라고하나 몸을 수색한결과 천륙백여원의 대금을 소지하고잇스므로 즉시 본서에 동행취조한결과 비로소 자기는해주읍 연하정(海州邑煙霞町)이백륙십사번지에 사는 홍관오(洪寬五)(三五)인것을 자백하고 이십삼일 공금사천여원을 횡령하여가지고 고비원주하여 주색에 소비하든것을 자백햇는데 본래 홍은 십여년이나 해주군청에 근무하여 청내에 신임이 두터울든 사람으로 범행하기 이삼일전 동군청 동료인 좌등(佐藤)씨의 책상우에서 황해도청(道廳)으로부터 해주군농회(農會)로본년도보조금 삼천구백구십원을 보낸다는 통지서를 발견하고 이에 홍은 그것을 사취할 생각을먹고 맛츰 인장조각행상을 하는 리모(李某)라는 사람이 래청한것을 기회로 서무주임의 도장을 새인후 농회용지에 영수증을 써서 농회장의 관인을 도용하여 찍은후이 이십삼일 농회회계과 출납부에 그령수증을 제출하여 손쉽게수취한후 즉시경성(京城)방면에 고비원주하엿든것이라고한다

홍은 본래(술을)즐겨하는성벽이잇는사람으로즉시서울홍등가에미기들을 차저 질탕히 소비한후 다시 그취흥을 경원선고산(高山)에 연장하여 그곳에서다시호유하든끄테 모음식점에잇는 십칠세의 미모의작부를 돈을주고 빼여내후 안해로삼는다고 원산에 다리고와서 상리일동 모음식점에 묵으면서 질탕히 유흥소비하엿다는바 그동안 사일간 소비한 액수가 무려 이천삼백오십여원에 달하여풍류랑의면모를 여실히보엿다 그런데 홍의 그범행동기에 잇서서는 아죽알수업슴으로 동서에서는 더욱엄중취조중이라고한다

通川의慰靈祭 水害遭難者爲해

【通川】생명과재산을 의척스럽게도빼서가고 눈물과한숨만남기고간 작년동해안일대의 수해에무참히도 죽은 이십일명의 위령제를 지난이십팔일 오후한시부터 룡천군룡공사(龍貢寺)에서 유군수의비절한애도사로 엄숙하게거행되엿다 당일 모인사람은 관공서직원 각면장 군내유지 위족도합이백여명으로 부모를 일흔그자녀、자식을일흔 그어버이 남편을일흔그 안해、안해를 일흔 그남편들 그들의목노하우는 비참한정경은 참아바로보지못하게햇다 그러고무심하게 나리는구즌비는 죽은사람들의 령혼의눈물인가 작년그때는 처참한 광경을 련상케햇다

鷄龍票廣木一疋의 尺數不足이綻露
江陵邑全相舜商店에서

【江陵】시국의 긴박으로 물가의안정을 엇지못하야 각양제조업자들의 곤난은 여간아닌모양인데 특히 수백만원의 자본을옹하야 그제품은 조선은물론널리외지에까지 수출을보게되는대회사로서 고의로한것인지 부주의의탓으로인지 그진상을 알수업스나 그것에따라서 이행동으로말미암아 일반소비대중의 밧는바 타격은심대함으로 묵과할수업는사건이 강릉에서 발견되엇다 조선인 일상생활필수품인 광목(廣木)계룡표(鷄龍票)는 부산모방직회사의 직조품으로 이상품은 소비대중의 요구되는바를 파악하야 상당한수량이 소비되는모양인데 이상품을 취급하는 강릉읍본정 전상순(全相舜)상점에서는 지난이십칠일 계룡표광목을 팔려고 광목의수량을 사십야—드가 한필임으로그대로잇는가 업는가를 검척(檢尺)하엿드니『두마』가 부족함으로 이상하야 재삼검척하엿드니 역시부족하야 크게놀래여그계속래로도 이러한것을 판매하여왓는가하야 약로까지밧게되며 동시에다른물건도 못밋엇슴으로 그는이사실을 규명코저 신문기자와 경관에게까지 현품을뵈이어 회사당국에향하야 엄중한 항의를 제출하야 일대반성을 요구하려고 방금대책을 강구하는중이라고한다 이회사제품으로 작년에도 이와가튼 예가잇서 당시회사에향하야 그사실의 전말에대하야 답변을 요구하얏스나 불손한회사는 회답조차업섯다고한다 여기에대하야전상순주인은 기자의게 아래와가티말하다

全相舜氏談

광목이라는것은 해척(解尺)하야서 파랏대자 얼마못남는 상품이로되 대중의필수품인관계상 취급케되는데 오늘보시는바와가튼 자미롭지못한 일이 배양발생하여서야 어듸마음을노코 손님에게 팔수잇겟습니가 전에도 그런일이잇서 회사에무럿드니 회답조차 업섯스며 또한금번이런일이 발생하얏슴으로 금후 재삼이런불상사가 업도록 엄중한경고와손해등에대한배상요구방법도 예의(銳意)강구중이올시다운운

勝湖里公普兒童 九十餘圓獻金

【江東】강동군만달면 승호리공립보통학교(江東郡晚達面勝湖里公立普通學校)아동들은 평소에 푼푼히 모아두엇든돈 구십삼원구십사전을 지난이십팔일에 황군위문금으로 소관승호리주재소에 헌납의뢰하얏다한다

地方人事

▲金鄕氏(平南警察部高等課 警部補)新任人事次 本社平壤支局來訪
▲崔昌信氏(平壤柳町敎會牧師)本社直營平壤支局設置祝賀人事次 本社平壤支局來訪
▲李錫淳氏(金化稅務署直稅課長)赴任人事次 本報金化支局來訪
▲淺川源六氏(前咸陽警察署長)蔚山警察轉人事次本報咸陽支局來訪
▲山田穰平氏(泗川警察署長)新任人事次 本報泗川支局來訪

長篇小說

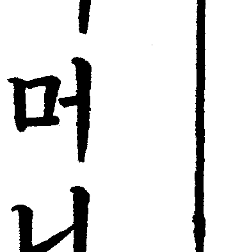

어머니
李箕永作 鄭玄雄畵 【140】

第三、子女篇 三、업원(業冤)(十)

창규의 사제간 추행문제로 그학교는 한동안 떠들석하엿다。학부형들과 학생들은 마침내 공동일치하야 학교당국에 육박하기를 창규를 퇴직시키지안흐면 학생치에서 일제히 퇴교하겟다고 강경히 버티엿다。문제가 확대되여갈수록 그것은 삼학년뿐만아니엿다。전교학생들이 들고이러나서 사태는 동맹휴학에까지 이르럿다 이에 학교직원은 낭패해서 학부형치에 양보하지 안흘수업섯다。

만일 그러치만 안턴지、창규의비행에 사실이 애매한 점만 잇섯대도 그들은 그러케 수월하게 양보하지는 안헛슬것이다 교장은 창규를 신임하는 터이엿다。창규는 무엇보다도 재산을가젓고 또한、자격이 충분하다는 점에서——

그들은 자기네의 체면을 보아서도 할수잇스면 창규를 회생식히고 십지안헛스나 워낙 사건이 중대한만큼 도무지 무사히 맨들수가 업섯든것이다。

그러나、창규를 내보내는 동시에 그들은 희생당한 학생들도 퇴학처분을 하는것은 잇지안헛다。그것은 선생도 잘못이지마는 아무리 강제로 당햇슬지라도 실행한 여학생은 학생의 본분을 직히지못햇스니 그대로둘수업다고——저의집에서 자백한 아해들에게는 일률로 퇴학처분을내리엿다。물론 그점에 잇서서、정상은 가긍하야 동정할점이 만호나、다른선량한 학생들을 위해서 부득이희생을 식히지 안흘수가 업다는것이엿다。

학부형들도 학교당국의 처분을 묵인하엿다。희생을 안당한 사람들은 그것을 올타하엿고、당한 사람의 집에서는 오직자기들의 불행을 저주할뿐이엿다 그래그들중에는 자백한것을 후회하며 자기딸의 고지식한것을 책망한 사람도잇섯다。참으로사실을속여서 그대로너먹갈수만잇섯다면、그들은 학교에서 퇴학을 당하지도 안흘것이요、또한 그것이현창될것업기때문에 시집을 보내기에도 문제가 될게업슬것이라고……그들의 정조관렴은 이러케 비열하여서 사실 진경이가 생각한것에 조금도 틀림이업섯다。

그리하야 옥진이와 경순이와 효정이는 이중의희생으로 퇴학까지 당하고마럿다。

진영이는 자기때문에 그들이 희생된것은 다소 미안한 생각이 업지 안헛다。그러나 그는 한두사람을 위해서 병든 죄익을 숨겨두는것보다는 차라리 사회의 정의를 위해서 병균을 박멸한것이 다시업시 통쾌하엿다。

그는 자기가 당햇서도 그리햇슬것이라하엿다。또한 그것이 나어린 게집애의 처지로서는 그리 잘못될것도 업다하엿다。만일 사회에서 그들의 실행한책임을 문책한다면 그것은 너무나 가혹한요구가 안인가? 그럼으로 한걸음을 더나가서 생각하면 그들을 퇴학처분까지식힐것도 아니다! 우항、그들이 시집을가는데야 무슨지장이잇슬것이냐?

정조는 결코물건이 아니다! 그것은 인간생활의 일부분이라할수잇다。누구나 먹는밥을 조아하지 안흘는지 모른다。그러나 정조는 먹는밥과도 다르다! 더구나 철나지안흔 그들이아직경험이업고 그위에 어떤위력에눌려서 함정에 빠젓다고 그들에게 무슨허물을 입혀야 할것이냐?

그러나 옥진이와 경순이와효정이는 재래의 인습적 도덕에 사로잡혀서 자기의 장래를 비관하엿다。그들은 그들의 부형의 생각을 그대로 계승하지안흘수업섯다

아주낡고 곰팽이가 쓰른——낡은 철학의 중독자들의 말을 고대로 미더서——또한 업지른물은 다시 담을수가 업다고! (그들은 한번 몸을 망첫스니 다시는 회복할수가 업다는것이엿다) 그러나 사실은 그와반대로 짜장 몸을 망친 창규는、그뒤에도 얼굴을 들고 배주에 종로네거리를 활보하고 잇지안흐냐?

경순이와 효정이는 그뒤에소문을 드르니까 어느시골로 아는듯 모르는듯 치워버렷다한다 그와가티 순한 양의 길을밟지 안흔 옥진이는、자포자기한 나머지에、타락하기 시작해서그는 지금 어느 카페의 여급으로 에로평판이 놉다는 말을 진영이는 그의 옵바 옥영이에게서 드를수 잇섯다。진영은 그말을 듯고나서 한동안 추연한 마음을 것잡지못햇다。불행한 처녀의 갈길이란 과연이두길밧게 업서야할것인가? 그것이 문명한 사회에서、맛당히 올흔일로 보아야 할것인가? 이야말로 과도기의 악현실이라고 그는 반향심이 모락모락타올럿다。

社告

今般本社에서左記와如히支局을變更하엿사오니照諒하시압

東京城支局 位置 滿洲國寧安縣東京城市內 金海渡 右任支局長 支局長 吳善一 右依願解任

圖們支局 位置 間島省圖們市 金世偉 右任支局長 支局長 李文煥 右解任

今般本社에서左記와如히分局을設置하엿사오니照諒하시압

長溪分局 位置 全北長溪市 李圭燁 右任分局長

今般本社에서左記와如히販賣所를設置하엿사오니照諒하시압

白岩販賣所 位置 咸北吉州郡白岩驛前 金德行 右任販賣所主任

謹告

鎭興支局 旺場分局長 金亮濟 右新任

退湖支局 呂湖驛前販賣所主任 高承奎 右新任

水原支局 三楓分局長 徐丙業 右新任

龜城分局 大館販賣所主任 車錫日 右新任

鎭川支局 廣惠院分局長 安基權 右新任

安岳支局 大達分局長 李亮峰 右新任

英陽支局 漢陽販賣所主任 李秉華 右新任

裡里支局 [illegible]山分局長 金[illegible]洋 右新任

間島支局 朝陽川分局長 金榮鵬 右新任

尙州支局 咸昌分局長 李圭弼 右新任 咸昌分局長 金鎭大 右解任

江陵支局 玉溪分局長 金壽鵬 右新任 玉溪分局長 金元淳 右解任

安岳支局 顧問 李始馥 顧問 全武吉 右新任 記者 林元溥 右新任

圖們支局 記者 金相燮 右退任 顧問 金永燦 顧問 全[illegible]昶 右新任

魚大津支局 記者 李鍾澔 右新任

安州支局 記者 金應楨 集金員 洪雲龍 右新任

長項支局 記者 沈休澤 右新任

延安支局 記者 盧[illegible]熙 右新任

鐵山支局 記者 金[illegible]鎬 右新任

金泉支局 總務兼記者 金載河 記者 金時德 右新任

新安州分局 記者 安大燮 右新任

會寧支局 集金員 吳錫陽 集金員 李鶴善 右依願解任

淸州支局 記者 李泰陽 右解任

南原支局 記者 徐香圃 右解任

長箭支局 記者 金南吉 右解任

淸津支局 電話二四九三番 右開通

羅南支局 電話五一一番 右開通